

こんなとき どうしたらいいの？ Q&A

ほぞんばん
保存版

ぎもん こた しゅう
みんなの疑問に答えるQ&A 集
おやこ よ
親子でぜひ読んでください！

みんなでルールをまもろうね！



ざ ま し り つ さ が み お か し ょ う が っ こ う
座間市立相模が丘小学校P T A

とうこうへん
登校編

.....P5-7

- Q 1. 学校へは自由に登校していいの？
Q 2. なぜ集団登校なの？
Q 3. 朝は何時に集合場所に行けばいいの？
Q 4. 決められた時間に来ない子がいるときはどうするの？
Q 5. 家に忘れ物をしたときはどうするの？
Q 6. 具合が悪くなったらどうしたらいいの？
Q 7. 出発時刻に間に合わないときはどうするの？（遅刻する場合）
Q 8. 欠席するときはどうするの？
Q 9. 班長・副班長はどんなことをするの？
Q 10. ルールを守らないなど、困った子がいるときはどうすればいいの？
Q 11. 踏切が開かないときはどうするの？
Q 12. ほかに登校途中で気をつけることは？

げこうへん
下校編

.....P8-9

- Q 1. 帰りは好きな道を通っていいの？
Q 2. 学校に忘れ物をしたときはどうすればいいの？
Q 3. 下校のときは誰と帰ればいいの？
Q 4. 途中で具合が悪くなったときはどうすればいいの？
Q 5. 不審な人に声をかけられたりしたらどうすればいいの？
Q 6. 踏切があかないときはどうするの？
Q 7. そのほかに気をつけることは？

きんきゆうじ とうげこうへん
緊急時の登下校編

.....P10

- Q 1. 地震・風水害時はどうするの？
Q 2. そのほか（不審者など）の緊急時の場合は？
Q 3. 緊急時の下校は？

- 目次 -

ほうかごへん
放課後編

.....P11-12

- Q 1. 遊びに行くときは？
- Q 2. 子どもどうして出かけてはいけない場所は？
- Q 3. 遊んではいけない危険な場所は？
- Q 4. してはいけない危険な遊びは？
- Q 5. そのほかにしてはいけないことは？
- Q 6. 夕方は何時まで遊べるの？（門限は？）

こうつうへん
交通編

.....P13-14

- Q 1. 一人で自転車に乗って出かけてもいいの？
- Q 2. 自転車で遊びに行くときの注意は？
- Q 3. 自転車と（で）ぶつかりけがをした（させた）ときはどうしたらいいの？
- Q 4. 踏切を渡るときに注意することは？
- Q 5. 交通事故にあわないようにするには？

自転車の正しい乗り方P14

みまもへん
見守り編

.....P15

- Q 1. 見守りって何？
- Q 2. どうしてやるの？
- Q 3. 誰がやるの？
- Q 4. タスキはどうしてかけるの？プレートはどうして持つの？
- Q 5. 見守りでどんなメリットがあるの？

ぼうはんへん
防犯編

.....P16

- Q 1. 不審な人に声をかけられたらどうしたらいいの？
- Q 2. 知らない人に道や時間をきかれたら？
- Q 3. 車から声をかけられたら？
- Q 4. 不審な人を見かけたら？
- Q 5. むりやり連れていかれそうになったら？

ぼうはん へん
防犯ブザー編

.....P17

- Q 1. ぼうはん 防犯ブザーはいつももちあるくの？
- Q 2. ぼうはん 防犯ブザーが鳴ったら周りの大人はどうしたらいいの？
- Q 3. ぼうはん 防犯ブザーをなくしたら（壊したら）？

ばん いえへん
子ども110番の家編

.....P18

- Q 1. 『子ども110番の家』って何？
- Q 2. トイレや休憩に寄ってもいいの？

ちくへん
地区編

.....P19-20

- Q 1. ちくがかり 地区係って何？
- Q 2. ちくがかり 地区係はどんな活動をしているの？
- Q 3. ちくべつあんぜんしどう 地区別安全指導って何？
- Q 4. コースの色って何？
- Q 5. ひっこし 引越が決まったらどうしたらいいの？

ほごしやれんらく
保護者連絡システム
(スマホで連絡とれ～る)編

.....P21

- Q 1. とうろく 登録はどうするの？
- Q 2. がっこう 学校からの配信はどのようなときにされるの？
- Q 3. けっせき 欠席などの連絡はどうするの？
- Q 4. システムにつながらなくなった時はどうするの？
- Q 5. そつぎょう 卒業したらどうなるの？

らいこうへん
来校編

.....P22

- Q 1. ほごしや がっこう 保護者が学校に入るときはどうするの？
- Q 2. どうして入校証が必要ななの？
- Q 3. にゅうこうしょう 入校証を忘れた場合はどうしたらいいの？
- Q 4. にゅうこうしょう 入校証を紛失した場合はどうしたらいいの？
- Q 5. そつぎょう 卒業時にはどうするの？

とうこうへん 登校編



Q1. 学校へは自由に登校していいの？

A1. いいえ。相模が丘小学校では、決められた登校班で登校することになっています。

Q2. なぜ集団登校なの？

A2. 交通安全のためと、その他の危険から身を守るためです。
上級生が下級生の面倒を見ることによって、思いやりや助け合いの心が育ちます。
また、皆が集まって行動することで、ルールを学びます。

Q3. 朝は何時に集合場所に行けばいいの？

A3. 登校班ごとに出発時刻が決まっています。
出発時刻には集合場所にいるようにしましょう。
出発時刻がわからない場合は、担当の地区係または班長に聞いてください。

★ 早すぎたり、遅すぎたりしないようにしましょう。

出発時刻の5分以上前に来てはいけません。

Q4. 決められた時間に来ない子がいるときはどうするの？

A4. 出発時刻になっても連絡のない場合は、学校に遅れるので出発しましょう。
何度も続く場合は、地区係に相談してください。

★ 全員そろってなくても、出発時刻になったら登校班は出発します。

★ 遅れた児童はかならず保護者が責任を持って学校まで送り届けてください。

早退の場合も同じです。

子ども一人で登校させないでください。

Q5. 家に忘れ物をしたときはどうするの？

A5. 出発したら（登校中は）、忘れ物を取りに帰ってはいけません。
学校についたら、担任の先生に相談しましょう。

Q6. 具合が悪くなったらどうしたらいいの？

A 6. 集合場所にいる場合…班長に言って帰りましょう。
出発してしまった場合…学校へ行き、担任の先生（保健の先生）に言いましょう。

Q7. 出発時刻に間に合わないときはどうするの？（遅刻する場合）

A 7. 遅刻や用事があるって集団登校できないときは、基本的に、班長または班員に連絡するか、
出発時刻までに集合場所へ行き、遅れることを伝えましょう。連絡がない場合も、出発
時刻になったら登校班は出発します。

★遅れた児童は必ず保護者が責任を持って学校まで送り届けてください。

★高学年であっても決して一人で登校してはいけません。

Q8. 欠席するときはどうするの？

A 8. 学校（担任の先生）への連絡は「スマホで連絡とれ～る」でお願いします。登校班への連絡
は、基本的に、班長または班員に連絡するか、出発時刻までに集合場所へ行き、欠席す
ることを伝えましょう。連絡がない場合も、出発時刻になったら登校班は出発します。

★遠足・修学旅行・伝染病などで前もって集団登校できないことがわかっている場合は、
保護者が事前に地区係および班長に連絡してください。

Q9. 班長・副班長はどんなことをするの？

A 9. 【班長】

登校班の先頭を歩いてください。

出発時刻になったら、整列させて出発してください。

車などに注意しながら、安全な道を歩くように気を配ってください。

踏切・信号は無理せず、班が分かれなように気をつけましょう。

他の班を追い越してはいけません。前の班が止まったらその後ろに並んでください。

【副班長】

登校班の一番後ろを歩いてください。

みんながきちんと一列になっているか、遅れている子はいないか気をつけてください。

班長が休みのときは、班長代理をしてください。

Q10. ルールを守らないなど、困った子がいるときはどうすればいいの？

A 10. 何回注意をしても聞いてくれないときは、安全にかかわることなので担当の先生か地区係
に相談してください。

Q11. 踏切があかないときはどうするの？

A11. いつもより長くあかない場合は、**班長・副班長**で相談してかならず下の地図の道を通って、**学校**へ行きましょう。

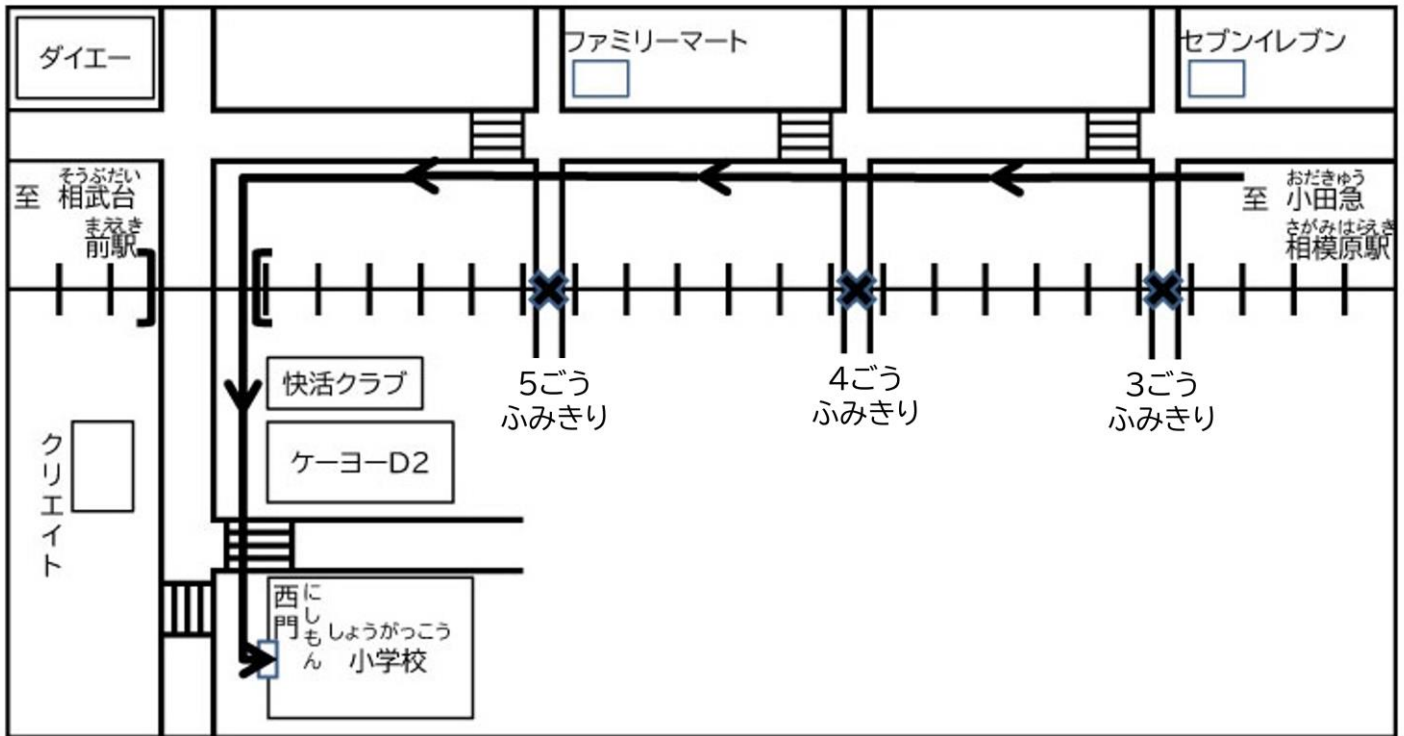

★ ふだん通っていない道なので、十分注意して歩きましょう。

もし、途中で踏切があいていても、地図の道で登校しましょう。

Q12. ほかに登校途中で気をつけることは？

A12. 班長、副班長の注意をよく聞いて、安全に登校できるようにみんなで協力しましょう。

一列に並んで登校しましょう。

途中でほかの班の人と待ち合わせをしたり、おしゃべりをして横に並んだりしないようにしましょう。

雨傘や日傘を使う時には、お互いに気をつけましょう。

登校中に前を歩いている班を追い抜かないようにしましょう。

★ 「おはよう！」のあいさつを忘れずに！！

班長・副班長はみんなのお手本になってね！！

げこうへん 下校編



Q1. 帰りは好きな道を通っていいの？

- A1. いけません。決められた通学路を通して帰ってください。
通学路は、みなさんが安全に歩けるコースを選んであります。
決められた道を通っていないと、思わぬ事故にあったときに、居場所がわからず、探し出すのに時間がかかります。
傷害保険の給付金も通学路以外の事故（登下校）は対象になりません。

Q2. 学校に忘れ物をしたときはどうすればいいの？

- A2. 下校中に忘れ物を取りに戻ってはいけません。
帰宅後に保護者に確認してから、あらためて取りに行きましょう。

Q3. 下校のときは誰と帰ればいいの？

- A3. 1年生は、下校グループで帰ることになっています。
2～6年生は、なるべく家の近い人と帰るようにしてください。
一人で帰ることは、やめましょう。

Q4. 途中で具合が悪くなったときはどうすればいいの？

- A4. できるだけ学校を出る前に、担任の先生（保健の先生）に言きましょう。
無理をして帰るのはやめましょう。

Q5. 不審な人に声をかけられたりしたらどうすればいいの？

- A5. 大声を出したり防犯ブザーを鳴らして近くにいる人に助けを求めましょう。
人がいなければ近くの「こども110番の家」や商店に逃げ込んで、学校や警察に連絡してもらいましょう。
※ 詳しくは、「防犯編」、「こども110番の家編」を読んでください。

ふみきり
Q6. 踏切があかないときはどうするの？

- A6. ① 学校にいる時間帯に踏切が開かないことがわかっていたら、P7,Q11の道を通って下校します。
- ② 5号踏切を使用する児童が踏切まで行ったけど踏切が開かない場合、学校まで戻ってP7,Q11の地図の道で下校します。
- ③ 3号踏切を使用する児童が踏切まで行ったけど踏切が開かない場合、下の地図のように小田急相模原駅構内を通過して下校します。
- 駅構内を通過したあとは、どの道で下校するかは各家庭の判断にお任せします。

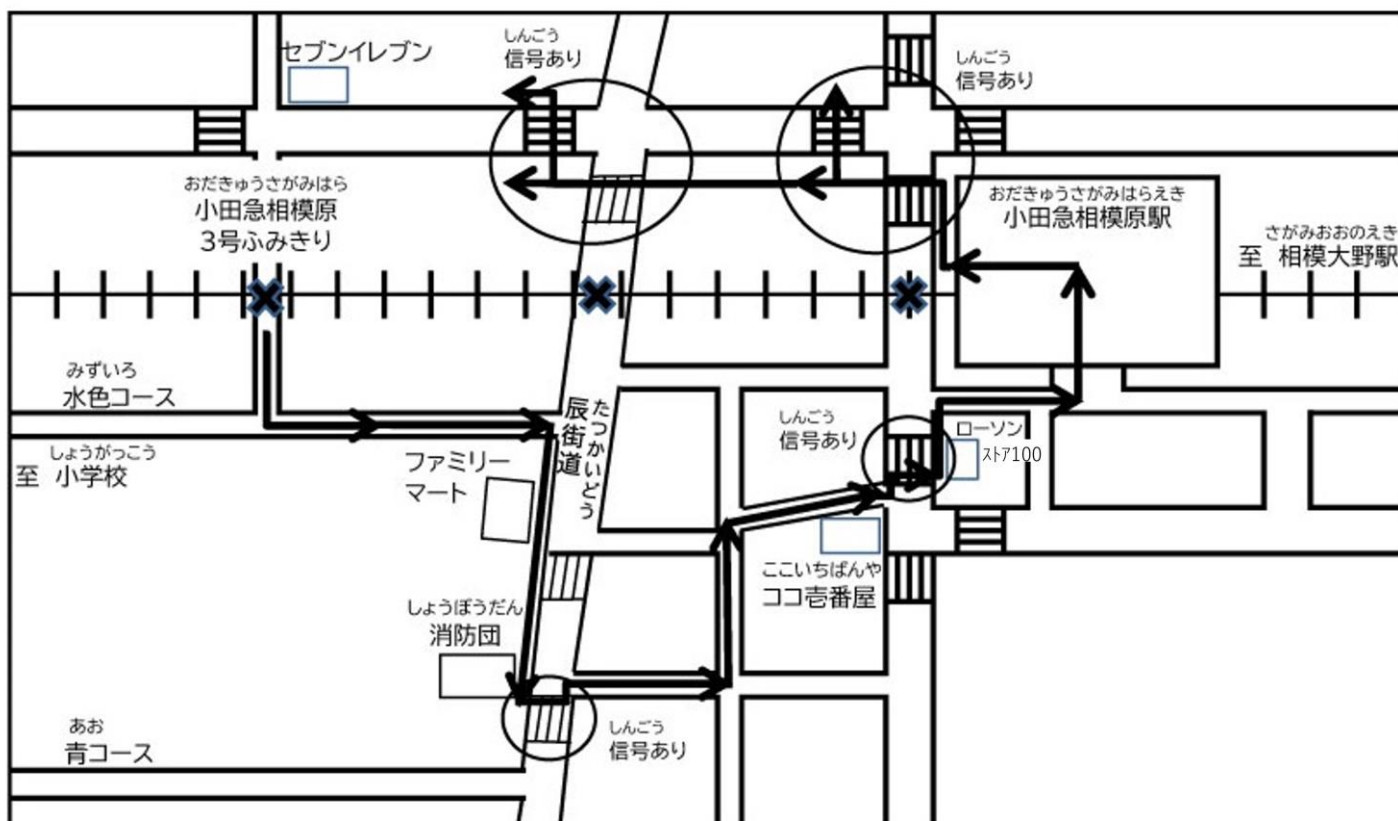

★ ふだん通っていない道なので、十分注意して歩きましょう。
もし、途中で踏切があいていても、地図の道で下校しましょう。

Q7. そのほかに気をつけることは？

- A7. ★ 寄り道をしない！
- ★ 線路内に物や石を絶対に置かない！
- ★ 勝手によその庭やマンション内などに入らない。
- ★ 下校中は前を歩いている人を追い抜いても構いませんが、周りに十分注意をし、ダラダラ追い抜くのではなく、サッと追い抜くようにしましょう。
- その際、ひと声かけることや、すぐに道のはし側にうつることに気を配るようにしましょう。

緊急時の登下校編

Q1. 地震・風水害時はどうするの？

- A1. 登校前に市域で震度5以上の地震がおこった場合には、学校は「臨時休校」になります。登校中に震度5以上の地震がおこったときは、原則としてそのまま登校し、保護者などの引き取りが行われるまで留め置きます。
- 座間市に朝6時以降に風水害の警報が出されている場合には、特段の連絡がなくても児童は「自宅待機」します。その後の措置については、教育委員会教育指導課との協議により下した判断を「スマホで連絡とれ～る」などで保護者に伝えます。
- 詳細は学校から配付された「小学校の地震・風水害対応」を見てください。

Q2. そのほか（不審者など）の緊急時の場合は？

- A2. 学校から「スマホで連絡とれ～る」で指示があります。

Q3. 緊急時の下校は？

- A3. 学校から「スマホで連絡とれ～る」で指示があります。
- ◆ 引き取り……保護者が学校まで児童を迎えに行きます。
 - ◆ 一斉下校……登校班ごとに集団下校します。

ほうかごへん 放課後編



Q1. 遊びに行くときは？

A1. どこで、誰と遊ぶのか、いつ家に帰るのかを家の人に伝えましょう。
また、予定が変わったときも、知らせたほうが安心です。

Q2. 子どもどうして出かけてはいけない場所は？

A2. ゲームセンター・カラオケボックスに行ってもはいけません（学校のきまりです）。
スーパーのゲームコーナーも同じです。子どもだけで行ってはいけません。
用事がないときは、スーパーやコンビニ、100円ショップ、ドラッグストアへも行ってはいけません。

★ 神奈川県の条例では、青少年の非行防止のために16歳未満の青少年は、18時以降
ゲームセンターへの出入りを保護者同伴であっても禁止しています。

Q3. 遊んではいけない危険な場所は？

A3. 駐車場、がけ、川、道路上、工事現場、空き家、資材置き場、立ち入り禁止の場所、
マンション内（屋上、駐車場、エレベータ、廊下など）、踏切。

★ 特にマンション内で遊ぶのは、住人の迷惑になるのでやめましょう。

Q4. してはいけない危険な遊びは？

A4. 火遊び、子どもだけの花火、BB弾、石投げ、棒振り、路上での遊び（キックボード、
一輪車、缶蹴りなど）、マンション内での遊び（柵越え、雨樋や手すりを使うこと）。
その他、各家庭で危険なことを確認しあいましょう。

Q5. そのほかにしてはいけないことは？

A5. 子どもだけの遠出、お金の貸し借り、物のやり取り（高額なもの、ゲーム機など）、
買い食い、ゴミのポイ捨て（菓子袋など）。
その他、各家庭で確認しあいましょう。

Q6. 夕方は何時まで遊べるの？（門限は？）

A6. 暗くなる前に家に着くようにしましょう。

市の防災行政無線のチャイムが夕方に放送されるので、このチャイムがなったら家に帰るようにしましょう。

◆ 座間市の防災行政無線チャイムの放送時刻 ◆

4月	～	9月	5:00
10月	～	3月	4:30

★ 遊びに行くときは、かならず一度下校しましょう。

★ 誰とどこに行くか、かならず家の人に言いましょう。

暗くなる前に帰ろうね！



こうつうへん 交通編



Q1. 一人で自転車に乗って出かけてもいいの？

A1. 相模が丘小学校では、児童だけの公道での自転車の使用は、小学4年生からと指導しています。3年生までは大人と一緒に出かけるとして、4年生以上でも、運転技術をしっかり見極めたうえで、各家庭にて許可願います。

自転車の乗り方、交通ルールについては、各家庭でもご指導をお願いします。

※ 令和元年10月より、神奈川県内で自転車に乗る場合は、自転車賠償責任保険への加入が義務付けられました。未成年者が使用する場合は、保護者に加入義務があります。

Q2. 自転車で遊びに行くときの注意は？

A2. かならずヘルメットをかぶりましょう。信号機のない大通りの横断はしないで、遠回りになっても信号機のある横断歩道を渡りましょう。飛び出し、蛇行運転、手放し、2人乗りなど、危ない乗り方はやめましょう。

また、暗くなったらかならずライトを点灯しましょう。

※ P14の『自転車の正しい乗り方』を参照してください。

Q3. 自転車と（で）ぶつかりケガをした（させた）ときはどうしたらいいの？

A3. 近くの大人、あるいは「こども110番の家」に知らせましょう。

Q4. 踏切を渡るときに注意することは？

A4. ★ 警報機が鳴ったら渡らない。

★ 自転車の場合、ふみきりは自転車をおりて渡る。

★ 遮断機をさわらない。

★ 線路上に物（石など）を絶対に置かない。

命にかかわる大きな事故につながるおそれがあります。

お家の人からもよく話しておいてください。

Q5. 交通事故にあわないようにするには？

A5. ★ 遠回りになっても信号機のある横断歩道を渡ること。

★ 青信号でも左右を確認してから渡ること。

じてんしゃ ただ の かた
自転車の正しい乗り方



の まえ
《 乗る前は 》

じてんしゃのサイズは……またがったときに両足が地面につく高さにサドルを調節する

- じてんしゃの点検整備……
- ブレーキ（前後のブレーキがかかるか？）
 - タイヤ（パンクしてないか？空気が入っているか？）
 - チェーン（ゆるみがないか？）
 - ライト（電球が切れてないか？）
- など。

の
《 乗るときは 》 じてんしゃは左側通行です。ヘルメットをかぶりましょう。

※ 平成20年6月より道路交通法にて、「13歳未満の小児が自転車を運転する際に、保護者はヘルメットを被らせるように努めなければならない」と定められています。

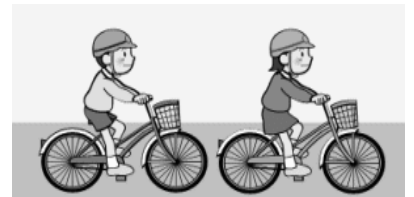

※ 車道に自転車専用通行帯があっても、13歳未満の子どもや70歳以上の高齢者、体の不自由な人が自転車を運転する時は、歩道を通ることができます。



ふたりの
2人乗りは
しない！



きょうそう
競争して
はし
走らない！



よこなら
横に並んで
はし
走らない！



こうさてん
交差点では
いちど
一度
と
止まろう！



てはな
手を放して
の
乗らない！



かさ
傘をさして
の
乗らない！



ジグザグに
はし
走らない！



くら
暗くなったら
ライトを
つける！

★ ルール・マナーを守ろう！

みまも へん 見守り編



Q1. みまも なに 見守りって何？

- A1. 毎月（4、5、8月を除く）、見守り強化週間を設けています。
順番にタスキをかけて、子どもたちの下校と地域の安全を見守ります。
詳細は登校班の地区係に聞いてください。

Q2. どうしてやるの？

- A2. 子どもたちの下校時の安全確保と不審者を寄せつけないことが目的です。

Q3. だれ 誰がやるの？

- A3. 小学校の保護者が対象です。
★ PTA本部役員を2年以上つとめた世帯以外の全世帯が当番の対象となります。
★ 地区係の任期中は、下校見守りの参加は任意です。

Q4. タスキはどうしてかけるの？プレートはどうして持つの？

- A4. 見守りをしているということを子どもたちや周囲にわかってもらうためです。
不審者を抑止するためでもあります。

Q5. みまも 見守りでどんなメリットがあるの？

- A5. 子どもたちの下校の様子がわかります。
不審者が地域から出ていき、
犯罪が少なくなったという例もあります。
★ 見守りやパトロールをしている人を見かけたらあいさつをしましょう！！

さようなら！
ありがとうございます！



ぼうはんへん
防犯編

Q1. 不審な人に声をかけられたらどうしたらいいの？

A1. たとえば下記のように、声をかけられても・・・

「おかしを買ってあげるから」

「おもしろいところに連れて行ってあげるから」

「おかあさんにたのまれたよ」

「新しいゲームがあるよ」

「おかあさんが交通事故で、、、」

★ 絶対についていってはいけません！！



Q2. 知らない人に道や時間をきかれたら？

A2. その場で教えるか、周りの大人の人に頼みましょう

★ 案内してくれるように頼まれてもついていってはいけません！！

Q3. 車から声をかけられたら？

A3. 知らない人に道を聞かれたら、その場で教えるか、周りの大人の人に頼みましょう。

止まっている車の中から悪い人が狙っているかもしれません。気をつけましょう。

★ 知らない人の車には絶対に乗ってはいけません！！

Q4. 不審な人を見かけたら？

A4. 近づかないようにしましょう。お家の人に言いましょう。

保護者の皆様も、不審な人を見かけたり、子どもたちからの情報を得た場合には、まず警察(110番)に連絡をし、状況が落ち着いたら、その後学校に連絡してください。

相模が丘小学校 046-254-8202

Q5. むりやり連れていかれそうになったら？

A5. 大声を出したり防犯ブザーを鳴らしたりして近くにいる人に助けを求めましょう。

人がいなければ近くの「子ども110番の家」や商店に逃げ込んで学校や警察に連絡してもらいましょう。

友だちが連れて行かれそうになったり、危ないと思ったときも同じです。

★ いざとなったら、大声が出せないこともあるので防犯ブザーを持ち歩きましょう。

ぼうはん 防犯ブザー編



Q1. ぼうはん 防犯ブザーはいつももちあもる 持ち歩くの？

A1. ランドセルに付けてかならずもちあもる 持ち歩きましょう。
いざとなったとき、おおこえだ 大声が出せないこともあるのでぼうはん 防犯ブザーをもちあもる 持ち歩きましょう。

★ なまえ か 名前を書き、そつぎょう 卒業まで使うので大切にしてください。

Q2. ぼうはん 防犯ブザーがなまわ りの大人はどうしたらいい？

A2. じょうきょう 状況をすばやくはんだん 判断し、すみやかにこどもをほご 保護した上で、しゅうい 周囲の人に知らせます。場合によってはにんそう 人相・ふくそう 服装・くるま 車のナンバーなどを110番につうほう 通報してください。子どもたちがひがいしゃ 被害者になるじけん 事件をなくすためには、ほごしゃ 保護者やちいき 地域の皆さんのごきょうりょく 協力がふかけつ 不可欠です。

Q3. ぼうはん 防犯ブザーをなくしたら(こわ 壊したら)？

A3. なくした(こわ 壊した)ときは、おなじもの 同じ物でなくてもいいので、かわりのぼうはん 防犯ブザーをようい 用意して持たせてください(あめ ぬ 雨に濡らすとこわ 壊れやすいのでちゅうい 注意を)。

◆ ぼうはん 防犯ブザーのご使用について ◆

- ◎ まずはただ 正しくな りてんけん 鳴るかを点検する！
- ◎ お子さんといっしょ 一緒につか つかた おぼ 覚え方！
- ◎ すぐつか つか 使えるところにつける！
- ◎ いたずらにな 鳴らさない！

★ ぼうはん 防犯ブザーは、きんきゅう 緊急のとき以外にはぜつたい 絶対に鳴らしてはいけません！！

★ ていきてき 定期的にてんけん 点検して、いつでもつか つか 使えるようにしておいてください！！

『こども110番の家』編

Q1. 『こども110番の家』ってなに？

- A1. 不審者に追いかけられたり連れて行かれそうになったりしたときや、何か困ったことがあったときに助けてくれる商店やおうちです。
玄関や門柱に、ステッカーが貼ってあります。
駆け込んで助けを求めると、児童の保護や、警察への通報、保護者や学校へ連絡をしてくれます。

Q2. トイレや休憩に寄ってもいいの？

- A2. 『こども110番の家』というのは本当に困ったときに助けてくれる家です。
トイレはできるだけ学校で済ませて帰りましょう。
お水は家まで我慢しましょう。
電話は緊急時以外に借りてはいけません。

★ 通学路やよく行く公園の近くにある『こども110番の家』を覚えましょう。



↑このステッカーがあるおうちが『こども110番の家』だよ！

ちくへん 地区編

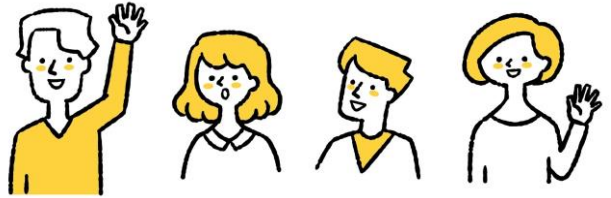

Q1. 地区係って何？

- A 1. 保護者が1年交代で登校班の児童の安全を指導する係です。
登校についてわからないこと、困ったことがあるときには、地区係に相談してください。

Q2. 地区係はどんな活動をしているの？

- A 2. おもに子どもたちの安全面を考え、活動しています。

- ・登校時の安全対策
- ・登校班編成、登校班名簿の作成
- ・不審者、台風など緊急時の登下校指導
- ・地区別安全指導への参加

- ★ 地区係だけでは目が行き届かないところも多いので、保護者の皆様のご協力をお願いいたします。

Q3. 地区別安全指導って何？

- A 3. 登下校時の安全や順路を確認し、登校班の意義を確認するために、年に3回行われる、学校の授業です。
児童は地区別の教室に集まり、担当の先生により安全の再確認や困ったことや気がついたことなどを話し合います。その後、集団下校します。

Q4. コースの色って何？

- A 4. 登下校はコースが決められていて、各コース別に色がわかれています(P20参照)。
1年生は、入学式にコース別の色リボンをもらいます。その日の帰宅のコースのリボン帽子につけます。新しいリボンが必要な場合には、担任の先生に言ってもらってください。
2年生～6年生はリボンを付けませんが、自分のコースの色を覚えておいてください。

Q5. 引越しが決まったらどうしたらいいの？

- A 5. 学区内外にかかわらず、遅くとも、引越しの1週間前までに、かならず担任の先生と登校班の地区係に連絡してください。連絡先(電話番号)が変更になった場合も、担任の先生と地区係に連絡してください。
連絡が遅れると、新たな登校班での受け入れが間に合わない可能性がありますので、ご注意ください。

さがみ おかしょうがっこう つうがくろ いろ
 相模が丘小学校 通学路 色コース

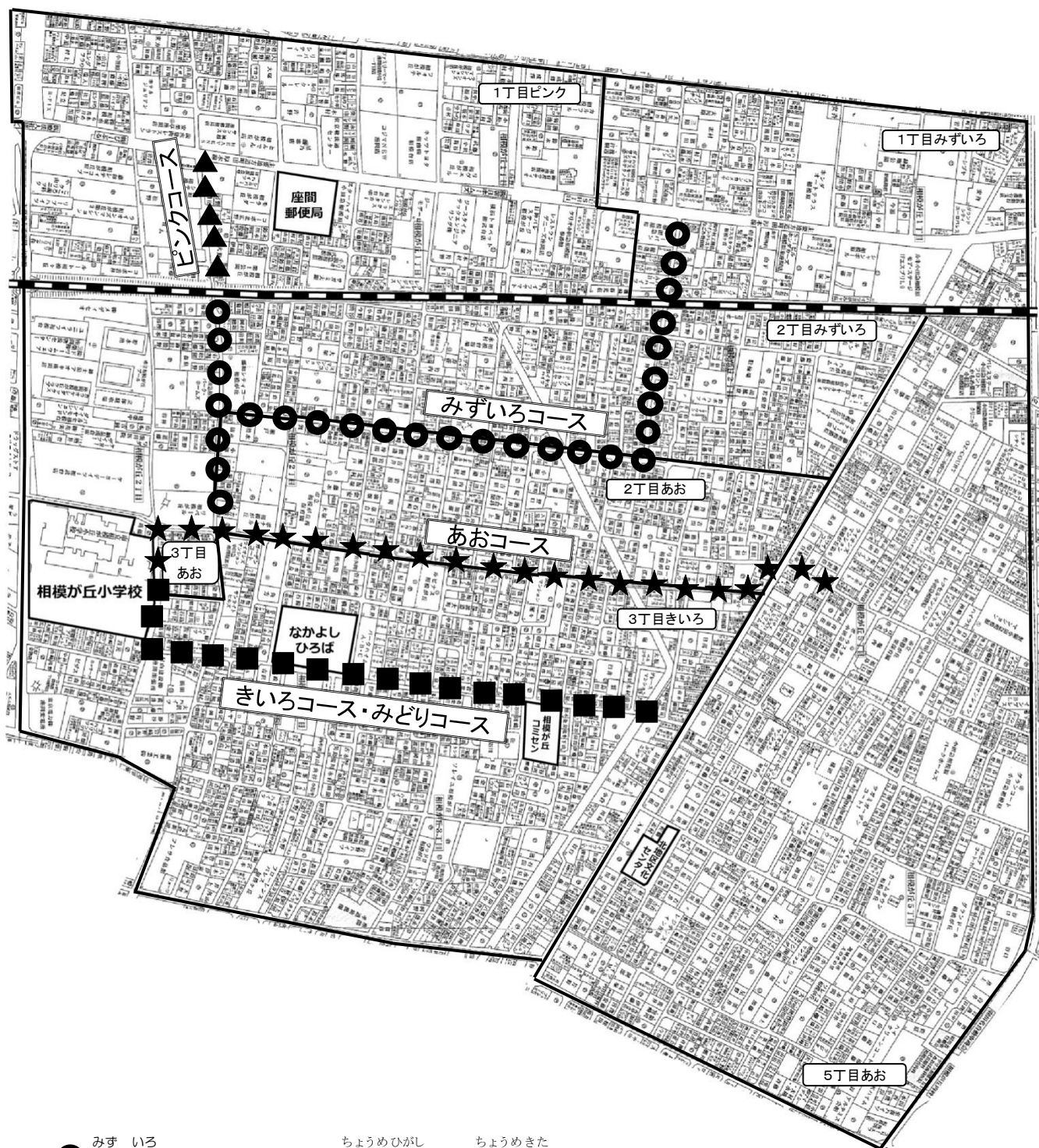

- 水色コース : 1丁目東、2丁目北
みずいろ ちようめひがし ちようめきた
- ▲ ピンクコース : 1丁目西
ピンク ちようめにし
- ★ 青コース : 2丁目南、3丁目一部、5丁目
あお ちようめみなみ ちようめいちぶ ちようめ
- 黄色コース : 3丁目
きいろ ちようめ
- みどりコース : 相模が丘児童ホーム (コミセン)
さがみ おかじどう
- 白コース : 北地区児童ホーム (学校内)
しろ きたちくじどう
- 紫コース : 児童ホームみらい
むらさき じどう

ほごしゃれんらく 保護者連絡システム （スマホで連絡とれ～る） へん 編

座間市内の小学校では、座間市LINE公式アカウントと連携した保護者連絡システム（スマホで連絡とれ～る）を利用して、保護者と学校との連絡をおこなっています。

Q1. 登録はどうするの？

- A1. 担任の先生に「スマホで連絡とれ～る登録通知書」をもらい、保護者のスマートフォン・携帯電話などの端末からLINEやWEBでの登録手続きをしてください。1家庭につき保護者2名の連絡先が登録可能です。兄弟のいる場合でも児童ごとに登録が必要となります。詳細は担任の先生に問い合わせてください。

Q2. 学校からの配信はどのようなときにされるの？

- A2. 天候不良、災害時、不審者情報のほか、PTA活動の連絡など、学校で必要と判断した場合に配信されます。

Q3. 欠席などの連絡はどうするの？

- A3. 学校への欠席や遅刻などの連絡は、当日8時30分までは保護者連絡システムにて、それ以降は電話（046-254-8202）にて行ってください。欠席・遅刻についてはできるだけ登校班の班員に伝えるようにしてください。連絡がない場合も、出発時刻になったら登校班は出発します。

Q4. システムにつながらなくなった時はどうするの？

- A4. 携帯電話の機種変更時にLINEの引き継ぎができなかったなど、保護者連絡システムにつながらなくなってしまった場合は担任の先生へ連絡をしてください。

Q5. 卒業したらどうなるの？

- A5. 市のLINE公式アカウントへの登録のため、相模中学校に進学する児童は中学にデータが引き継がれます。他校へ進学する児童のデータは一定期間後に削除されます。

らいこうへん 来校編



Q1. 保護者が学校に入るときはど
うするの？

A1. 入学時に配付された「入校証」を身につけてお入りください。

Q2. どうして入校証が必要なの？

A2. 安全管理のためです。入校証は卒業まで使用するの
で、大切に保管しましょう。

Q3. 入校証を忘れた場合はどうしたらいいの？

A3. 忘れた場合は取りに帰ってください。

Q4. 入校証を紛失した場合はどうしたらいいの？

A4. 入校証を紛失、破損した場合は、PTA本部または担任の先生まで連絡してください。
有償での購入となります。

Q5. 転出時・卒業時にはどうするの？

A5. 返却の必要はありません。各家庭にて処分してください。